京城日報
十二月九日（日） 夕刊
印刷人 小川三之介
發行所 京城日報社

諸家先生書 先賢名種
京城本町二 石川陶産商會

採決の結果滿場總起立 全會一致を以て可決

前田子不徹底を痛擊後贊成す

最終日の貴族院本會議

災害豫算成立す

【東京電話】九日愈々災害豫算の成立を告げて、十二日間に亘る臨時議會最終の幕を下す貴族院本會議は、午前十時十五分開會、大臣席には岡田首相以下各閣僚の顔がズラリと揃ふ、劈頭

一、昭和九年度歳入歳出總豫算追加案外三件

を上程し、豫算委員長柳澤保惠伯より豫算委員會の經過並に結果の報告あり

阪谷芳郎男（公正）登壇 滿洲に對する行政系統々一のため對滿事務局を設けるは結構であるが南滿洲鐵道を如何にするか由來滿洲問題は鐵道より起ると言はる、鐵道の統一は國防上からは問題ないが滿洲に於て日本側が南滿洲鐵道を有ちまた滿洲國も鐵道を有つことゝなれば經濟上からは利害の衝突が起る惧れがある、南滿洲鐵道の株式を滿洲國も所有出來るやうに定款の改正をしないか

岡田首相 條文の整理改正に就ては目下研究中であるが南滿洲鐵道會社の株式の所有問題については今後考慮する

次いで討論に入り

前田利定子（研究）登壇 今回の豫算は風水害、旱害、冷害、蠶繭地等を目標としてゐるが、中でも速かに實施を要するは東北地方の冷害と蠶繭地方に於ける窮乏に對する救濟である、之等の對策を今回臨時議會を開いて救濟案を提出することはその悠長なるに驚かざるを得ぬ、而も議會に於ては之が審議を頻りに急ぐことは勝手な話である

と政府の對策の遲延を責め

・政府が風水害がなければこの緊急なる東北並に窮乏地對策について臨時議會も開かなかつたであらう

ときめつけ

前田子 年の瀬も押し迫つた今頃臨時議會を開くのはその時機を失しその效果の大半を失つてゐる、斯くの如き急施を要する對策は巧遲よりも拙速を貴ぶ、これこそ政治家として採るべき責任である

と論じ轉じて豫算の内容に移り

今回の災害豫算はその金額極めて少なく、時局匡救事業に比較すれば少額である、その内容は矢張り土木事業が主となつてゐるが、時局匡救事業に於ても土木事業が十分に調査せられず農村の窮乏を打開するに至らなかつた、このやうな少額で當面の問題を解決せんとするのは恰も大河の決せんとするのを双手を以つて止めんとする樣なものである、この外本豫算には何等有效適切なる意義ある對策を盛してゐない、何れも當面を糊塗するに過ぎない、東北振興調査會にしても是非速かに具體案を得て議會に提出されたい、最後に政府は本豫算を以て果して十分なりとの確たる信念を以てゐるか否か

と終始政府の意慢不徹底を痛擊して後

本豫算案の緊急に鑑み之に贊成する

と結んで降壇、斯くて討論を終り豫算案四件を一括して採決の結果、滿場總起立して全會一致之を可決、次いで

一、羅災救助基金法附則の適用に關する請願外一件

を委員長報告通り採擇を決定して午前十一時四分散會

最終日の──衆議院本會議

【東京電話】最終日九日の衆議院本會議は議案として見るべきものなく僅かに建議案十六件、請願二十五件のお土産案が殘されて居るばかりで議員の出足も悪く定刻に遲れること一時間にして午前十一時十五分敵味方の區別を超越した和やかな雰圍氣の裡に開會まづ

秋田議長 豫算委員會に對する島田委員長の報告中速記錄に誤りがあるとの申出でがあつたから訂正する

と報告するや發言を求めて

工藤鐵男氏（民政）登壇 只今の訂正は速記錄の誤りか、報告の誤りか、また島田委員長が報告中に私見を交へたることについて惡例を遺すものと考へるが如何

秋田議長 前段は何れの誤りか今に至つては確めるに由ない、後段は既に議決せるものと認む

と輕く突放せば政友席より拍手起る、次いで日程に入り

一、大阪、神戸兩市の中間區域に上水道敷設に關する建議案外十五件

を一括上程し建議委員長戶井嘉作氏（民政）の報告あり滿場一致可決、更に

一、山間住民救濟に關する請願外二十四件

を一括上程し請願委員長松實喜代太氏（政友）の報告通り滿場一致採擇に決定、之にて日程全部を終了す、この時

秋田議長 第六十六臨時議會は本日を以て終了しました、本議會は短期ではあつたが諸君の連日に亘る御精勵により政府提出議案並に議員提出議案全部を慎重審議可決したに對し諸君の御勞苦を謝します

と挨拶するところあり

秋田議長 閉院式の日取りが仰出だされましたら公報を以てお知らせ致します

と述べ午前十一時三十分散會

國際警察隊四國追加

【ゼネヴア八日電通】八日の聯盟委員會はザール地方歸屬決定人民投票における秩序維持のため設置さるべき國際警察隊に、イギリス、イタリー、オランダ、スエーデンの參加をも要請することに決定した

在滿機構改革費 無事議會を通過

政府早くも實施準備

【東京電話】在滿機構改革案經費が無事兩院を通過したので政府は

一、對滿事務局官制案

一、關東局官制案

一、對滿事務局及關東局の職員等特別任用に關する件

一、對滿事務局員及關東局員の俸給支辨に關する件

の勅令を來る十一日の定例閣議に上程正式決定をなし、直に樞密院御諮詢奏請の手續きをとることとなつた、而して陸軍側で速かに改革案の實施を希望してゐるため、政府は特に樞密院に對して審議促進を要望する筈で、樞密院においても對滿國策の重要性に鑑み特に審議を急ぎ直に精査委員會を開催、岡田首相、林陸相、廣田外相、兒玉拓相の說明を求めた上本年最終の來る十九日の本會議に上程可決を見る模樣であるが、在滿機構改革案の實施に際して政府部內に遺憾な事態を惹起した實情に鑑み、樞密院精査委員會においても相當の議論あるを免れないものと見られてゐる、なほ政府は樞府本會議通過を見れば官制案の御下渡しを待ち、直にこれが實施に着手すべく既に首相、陸相、外相、拓相の間に關東局長、對滿事務局總裁同次長その他の人選を進めつゝあり官制の公布と共に夫れ／＼發表を見る筈である

洵に喜ばしい

貴族院本會議散會後 ◇─岡田首相は語る

【東京電話】貴族院本會議散會後岡田首相は語る

本日昭和九年度追加豫算案をはじめ各種法律案が帝國議會を通過したことは洵に喜ばしい、この豫算案及法律案は主として本年各地に起つた各種災害に關するものである、政府に於ては罹災地方の善後處置のためには出來るだけのことを致したいと思つてゐる、この豫算成立に依つて直に計畫の實現を急ぐ心算である、罹災地方の人々もこの際發憤を新たにして一意復興に邁進せられんことを希望する

お目出度い 高橋藏相語る

【東京電話】災害豫算の兩院通過について、高橋藏相は九日貴族院[illegible]室に於て朗かな氣分の裡で左の如く所感を語つた

災害豫算案がやつと兩院を通過して寔にお目出度いことである之が實行については直接所管の衙に當る人は勿論のこと、地方の人達も一致協力して當つてくれないことには効果が擧らないと思ふ、この豫算案について政友會より增額の要求が出たが、總理も言明した通り實際仕事に當つて見て今後豫想外のことが起ればその時はそれ相當のことはする心算で、豫めそれをどうかうと云ふとは言へぬ處である

明年度稅收概算

きのふ大藏省發表

【東京電話】大藏省は八日明年度稅收入見込み概算を左の如く發表した（單位千圓△減少）

	十年度	九年度との比較增減
所得稅	一五五、八〇〇	三〇、八〇〇
地租	五七、九〇〇	△二四〇
營業收益稅	五五、四〇〇	六、二〇〇
資本利子稅	一四、九〇〇	四〇〇
相續稅	三六、九〇〇	三〇〇
鑛業稅	二六、九〇〇	四〇〇
酒稅	二三三、五〇〇	△六、〇〇〇
清涼飲料稅	二、五〇〇	一〇〇
砂糖消費稅	七八、〇〇〇	二、五〇〇
織物消費稅	三五、四〇〇	一、七〇〇
取引所稅	一六、八〇〇	△九〇〇
關稅	一三九、九〇〇	一五、五〇〇
噸稅	二、五〇〇	一〇〇
合計租稅收入	八三三、一〇〇	五五、一〇〇
他に臨時利得稅	一〇、〇〇〇	─

臨議成立の政府提出 法律案及豫算案

【東京電話】臨時議會に於て成立した政府提出法律案及び豫算案左の如し

法律案

一、都市計畫法中改正法律案

一、風水害による被害者に對する租稅の減免猶豫に關する法律案

一、凶作地に對する政府所有米穀の臨時交付に關する法律案

一、昭和九年法律第五號（昭和九年度一般會計歲出の財源に充つるため公債發行に關する法律）中改正法律案

豫算案

一、昭和九年度歲入歲出總豫算追加案（第一號）

一、昭和九年度各特別會計歲入歲出豫算追加案（特第一號）

一、豫算外國庫の負擔となるべき契約をなすを要する件（追第一號）

一、豫算外國庫の負擔となるべき契約をなすを要する件（追第二號）

四法律案 十一日公布

【東京電話】凶作地に對する政府所有米穀の臨時交付に關する法律案外三件の政府提出法律案は全部兩院を通過したので、政府は十一日定例閣議に附議し公布手續きを決定御裁可を經て即日公布することゝなつた

比島國防費 再審議 議會に返付さる

【マニラ九日電通】フイリツピン總督マーフイ氏は遂にフイリツピン議會を通過した國防費を再審議するやう議會に返付したが右は議會を否認したものと見るべくアメリカ政府としては右國防案に包含された軍備の緊急必要を認めぬためである、但しマーフイ總督は豫算總額を陸軍增員に署名した

滿洲國陸軍首腦部今夜入城

【奉天特電】陸軍大演習の參觀を初め、一ケ月に亘る內地視察を終へた滿洲國陸軍の首腦部第二軍管區司令官吉興大將ら一行卅二名は、九日午後七時廿五分入城朝鮮神宮に參拜、朝鮮ホテルに投宿、十日總督府、軍部を訪問、午後三時發歸滿のはず

駐希臘公使館 勝田書記生永眠

【アテネ八日聯合】ギリシヤ駐箚帝國公使館書記生勝田千稔氏は七日夜自動車にはねとばされ、重傷を負ひ直ちに病院に收容されたが八日朝遂に死亡した、遺骸は茶毘に附せずそのまま東京に送還されることとなつた

黃郛氏廿日南下

【北平九日電通】內政部長に任命された黃郛氏は廿日北平發南京へ

華府條約 正式廢棄通告は 豫定通り廿日に

十一日精査委員會を開催 十九日樞府本會議に上程

【東京電話】華府條約の廢棄を決意せる帝國政府は、遂に同條約關係國たる英米佛伊に對し共同廢棄方を提唱中のところ、何れも拒絕的態度を明らかにするに至つたので、帝國政府は既定方針に基き單獨廢棄通告を敢行するに決定し、去る三日の臨時重大閣議に諮つた結果異議なく可決、直ちに

一、一九二二年アメリカ合衆國ワシントンに於て署名調印したる海軍々備制限に關する條約を、同二十三條に基きアメリカ合衆國政府に對し廢棄通告をなす件

を書類を以て上奏の手續きを執り直ちに[illegible]の御下渡しを乞ひ[illegible]上書記官長の手許に於て下審査中のところ大體審査を終了したので愈々來る十一日精査委員會を開き審査を行ふことに決定した、而して精査委員會は同日中に終了する見込みであるが、手續きの關係上十二日の樞府定例本會議には附議されず、十九日の本會議に上程することに決定したので、齋藤駐米大使をして米國務長官ハル氏に對し正式に廢棄を通告するのは豫定の如く二十日となるは確實となつた

海軍豫備交涉 愈よ物別れか

曙光を認められず

【東京電話】ロンドン軍縮豫備交涉は去る十月開會以來殆んど連日に亘り日英米三國間に個別的折衝が行はれてゐるが、今日に至るも依然對立の情勢を續けたまゝ何等の進展をも見せず、今や物分れに終るの已むなきに立ち至つた、即ち英米側は日本側の主張する各國一律總トン數主義採用による現有勢力の徹底的縮減に對し眞向から反對し、あくまで現行比率維持を基礎としアメリカは各國海軍力の二割天引、イギリスは各艦種に亘り戰艦トン數の三割縮減を主張して何れも一歩も讓らざる現狀にあり、かくてアメリカ代表は日本のワシントン條約廢棄通告を契機として本國引揚げを宣傳してゐるがこのまゝでは到底前途に何等の曙光も認め得られず、クリスマスを機會として會商は一應打切りとなるが、明年再び會商を繼續するか何れにしても今回の豫備會商は本會議を圓滿に進行せしめるの役割を演ぜざるまゝ物別れとなる見込みである

松平、サイモン兩氏ゴルフ競技

【ロンドン八日電通】松平代表は本日イギリス代表サイモン氏とウオールトン・ヒーズでゴルフ競技を行つたが、英國代表が豫備會商進行を希望して居ると傳へられて居るだけに、ゴルフ競技の傍ら兩代表間に重要意見が交されたものの如く非常に注目されて居る

英米兩國の提携が必要 オ紙主筆の論說

【ロンドン八日電通】オブザーヴアー紙主筆ジエームス・ルイ・ガービン氏は、九日發行のサンデーオブザーヴアー紙上に世界平和の爲に英米兩國の提携の必要を論じた長文の論說を掲載して居る、要旨左の如し

現在の國際聯盟は平和維持の機關としては餘りに複雜化し、又餘りに無力のものとなり終つた、それよりはイギリス、フランス、ドイツ、イタリー、ソヴエートの五大國に依り五國協定の成立の方がはるかに有効であらう、但しそれにはイギリスとアメリカの公正なる關係を必要とする、英米兩國の諒解にして恒久的な諒解なくしては世界の平和は保障し難く、又再建不可能である、しかし世界の平和はヨーロッパの國民に依つてのみ確保されぬとは勿論である、日本はワシントン條約廢棄通告を制にして依然アメリカ、イギリス帝國、ソヴエート聯邦及び支那の將來の安全と到底協和し難い政策を固持して居る、茲に於てヨーロッパ、アジアの安全保障を確保するには如何にしても英米の提攜が必要となつて來る、この英米の協定を中心として更に廣汎な國際的結合が生ずるであらう、斯くして初めてヨーロッパとアジアの平和的結合が出來、全世界平和の安全が少くとも五年間は確保されるであらう

親鸞聖人（70）

栴檀篇 吉川英治作 山村耕花畫

落花諒闇（五）

『梅門──』

ふたゝび僧正は呼んだ。

襖のさかひに、

『はいっ』

高松梅門はすぐ手をつけて、

『お召でございますか』

『火急に使を立てゝもらひたい。中務省へ』

『畏まりました。──して御口上は』

『前若狹守範綱どのゝ御猶子、十八公麿どのが望みにまかせ、今宵得度の式を當院に於て仕る由を』

『え』

梅門は、耳を疑ふやうに、

『まいちど、伺ひますが、お得度あるおん方は？……』

『こゝに居られる、十八公麿どのである』

『や、その稚子様が……。してお幾歳でござりまする』

『九歲です』

と、範綱が答へた。

『それではまだ、童形で御修行あるはずの法規でございます。古來からの山門の慣習をお破りあそばしては、恐れながら、一山の衆が不法を鳴らして、うるさう騷ぎはいたしませぬか』

『慈圓が、身にひきうけたと申せ』

然し、中務省の役人から、何かの試問はあらう』

『その折は、何と、申したものでございませうか』

『たゞ、から云へ。不肖ながら、天臺六十二世の座主、覺快法親王より三昧の奥儀をうけて、青蓮院の傳燈をあづかり申す慈圓が、身にかへての儀と』

『はつ』

『一山三塔の衆へは、慈圓より、あらためて道理を明白に申し傳ふべう候と。──わかつたか』

『わかりました』

『使者の歸りを、待つのぢや。いそいで』

『はいっ』

高松梅門は、廊を、つゝと小走りに退がつた。

範綱は、幾度となく、僧正の好意に、感淚をのんだ。そして、十八公麿の頭をなでて

『うれしいか』

『はい』

十八公麿は、無心にいふ。

然し、慈圓僧正が、身にひきうけてとまで云ひきつて、宮へ取り次ぎをとりにやつたのは、一朝の決斷ではなかつた。先刻からの坐談のうちに、爛眼、はやくも、十八公麿の擧止を見て、

（この子、凡にあらず）

と見てゐたに、ちがひないのである。

これとよく似た話が、後に十八公麿が師とあほいだ黑谷の法然上人にもある。

法然房の君が、まだ勢至丸といつた稚い頃、父を亡つて、ひとり故郷の美作國から京へのぼつてくる道すがら、さる貴人が、白馬の上から彼の姿を見かけて、

（あの童子は、凡者ともおぼえない。どこへ參るのか、身上を聞いてやれ）

と從者にいつた。

從者が、なぜですかと、問ふと白馬の貴人は、からいつた。

（おまへ達には、わからぬか。あの童子の眸は、褐色をおびて、陽に向ふと、さながら瑪瑙のやうに光る。なんで、凡人の子であらうぞ）

と、云つたといふ。

果せるかな、勢至丸は、やがて後の法然上人となつた。

その時の白馬の貴人は、九條關白忠通公で、緣といはうか、不思議といはうか、慈圓僧正の父君であつた。

特効 吸入藥 カンピロン

感冒 肺炎
百日咳・聲かれ
氣管支炎・扁桃腺炎
肺結核・喘息 等

實驗推獎
第四師團軍醫部長 陸軍々醫監 英
大阪市民病院小兒科長 醫學博士 谷口
膳井赤十字病院長 醫學博士 大野
大阪府立保健館館長 醫學博士 上村
大阪醫科大學前敎授 醫學博士 辰巳

獨創に輝く 合理的吸入療法

肺炎 感冒、百日咳等の呼吸器病に從來普通に用ふる吸入藥は、重曹、食鹽水等なるが陸軍藥劑官河合榮治氏は專門的立場から、これら呼吸器病には呼吸器直接に作用する特効藥の吸入療法が適切なる事を痛感して、山本醫學士と共にメチチンカンフル注射液の研究から進んで吸入藥カンピロンを御製せり。就中左記の効能に特色を有し治療法に貢獻する處甚大なり

カンピロンの吸入作用
一、せきの出る神經を麻痺して咳を止め又、痰を溶解して容易く祛痰の效を奏す
一、心臟を强め抗病力を增進し肺炎、氣管支炎等の炎症を治す效ありて全快を早む
一、解熱作用あり即ち溫熱中樞を刺戟して發熱を抑制す又殺菌力あり

◎類似品多數あり御注意をこふ
包裝 三百瓦・六百瓦 千五百瓦

子供も大人も吸入藥はカンピロン！
全國藥店にあり
大阪 道修藥學研究所

吸入器は─品の良い─値の安い カンピロン吸入器！
藥店で吸入器なお求の方はカンピロン吸入器と申して下さい
カンピロン御愛用の方に奉仕品として特にお安く願ひます

大きな役割をもつて "鑛業警察"の登場

工場も鐵道も―鑛毒も山酒も一手に 立案待機の新取締り法規

半島の鑛業は本年恐ろしい飛躍を見せて金を王座とし、銅金屬また華やかに登場、鐵、石炭もぐん〳〵擡頭し、いよ〳〵鑛業朝鮮の實を示して、昨年は千に滿たぬ稼行鑛山が、今年は千五百山―四千鑛區を突破するほどになつた、從つて鑛夫の數も十萬に垂んとしてゐるので、本府鑛山課では、鑛業警察の確立を

企畫 し既に立案して課內審議を終了した、しかし實施に際しては尚早の感があるので、今後半年なり一年なり適當の期間を訓練した上施行することゝなるだらうが、鑛業警察は現在警察において取締つてゐる鑛業關係の諸般の行政を鑛山當局の手に收め技術的に合理化するばかりでなく、鐵道局當事になる鑛山關係交通機關たとへば開發、運搬等の軌條鐵道をも鑛山當局で管轄するものであつて、內地の鑛業警察に、時代相を織込んだものであるらしい、そこでこの法規が實施されると、原動機、精錬作業等の取締り以外に、鑛夫と半島の重大問題となるであらう鑛毒問題なども、手ぎはよく解決され一方山酒なども理由の如何によらず飮めなくなるといふ、尤も山酒と民間で俗にいふのは、その間に何らかの暗影を投ずることを意味し例へば役人が酒場で失敗するといふやうな――さうした意味のものであつて、鑛山當局にとつては醜として――法規でしばられたところで痛痒を感じないであらうけれども、その方面も嚴重に取締られることになるだらう、いづれにしても同法の實施は

次の 鑛業開發段階に大きな役割を演ずるものであつて、當業者に影響するところも多大で深い注目を拂はれてゐる

アレ性に ペルメル

景氣がよく 助興稅增收 府當局喜ぶ

京城府稅務課では府內各料理店遊興席を通じて遊興客から遊興稅即ち助興稅(月稅)を徵收してゐるが十一月分の徵收總額は七、〇七二圓で前年同期の五、五〇六圓に比べると約二割の增收で、これを本年四月以降の累計四九、九二一圓と前年同期の累計三五、五三四圓と比べると約四割といふ記錄破りの增收とて、稅務課ではほく〳〵の態である、增收の原因は本年の爆發的ゴールド・ラッシュの景氣の餘波が花柳界に波及したものと觀てゐる、なほ徵收率の成績は△內地人側九割九分弐厘△朝鮮人側四割九分△外國人側九割九分六厘で朝鮮人側の納稅成績が惡いので近く關係料理店に對して斷乎たる處分を行ふことになつた

蘇聯兵數名 越境し掠奪

【ハルビン九日發】當地某所に達した情報によれば去る四日午後七時頃蘇聯兵五、六名が氷結せる黑龍江を越えて滿洲國領內漠河縣に侵入掠奪を働いて逃走した

擧動不審で

全南生れと稱する住所不定の梁永錫(二七)が京城本町通を九日午前十一時頃擧動不審で本町署に捕つた、取調べの結果同人の懷中からナイフをはじめ質札等を發見したので同人を留置して餘罪方面を取調べ中

松竹梅の品定め

中等學生の訓育に "スケート政策" 冬休にピリッと箍を締める

最近やかましい問題となつてゐる中等學生の風紀を保持する對策協議は女子に次で六日京中で京仁の公私立中等校卅校の保導委員五十名が參集して原田道學務課長臨席の下に午後二時から四時間に亘り種々打合せを行つた、中心議題は

×スケート場に於ける訓育風紀の件

×冬休み中の保護善導

等で他は大體女子の對策と同樣であつたが、ウインタースポーツの花とも言ふべきスケートは心身の鍛錬には最適なので各學校共大いに獎勵に努め健全なスポーツマンシップを涵養もで、これでくだらぬ問題を惹へるとなどは吹き飛ばして了ふやうにし、各校先生が交代にスケート場に出張つて過ちのないやう保護指導に當るほか、冬休み中の保護善導にもこれ又各敎員が代る〳〵當ることになつた、更に朝鮮の中等學生の一般的思想とも言ふべき登校下校の際の服裝は兎角亂れ勝ちで極めて惡い印象を一般人に與へてゐるため特に嚴重な取締りを行ひ規律ある服裝から不動の精神を涵揚させるやうにする、このほか商店に對する態度を正しくするため、映畫は學校指定のものか保護者同伴の場合以外は見せぬことなど女學校の生徒と同樣の取扱ひの下に男女生徒は正しい通行線を歩まし、萬一にも途中で脫線行爲の惹起するのを絕滅し、更に通學生徒の列車內での風紀取締りは女子と共に各校敎員が同車して實地に保導することに決定、近日中に日程その他が決定され京畿道保安課と共に男女生徒の風紀革新に乘り出すはずである

太平洋を唇に挾んで 一般交換の初日 東京ニューヨーク間九千哩 祝賀の無線放送を取交す

【東京電話】ニューヨーク東京間九千哩をつなぐ日米間無線電話一般交換取扱第一日の九日早朝、日本放送協會ではニューヨークのB・S(コロンビア放送會社)との間に祝賀の放送を取交した、まづ午前七時一分國內アナウンスに次いで遞信省工務局長の日米電話開通に至る迄の講演あり、七時十分ニュートン・エトガース氏の英語放送が始まり之に次いで日本の國際交換孃代表安藤きよ子さんは「太平洋を跨いで電波の橋を渡つて耳から耳へ聲が聞かれて行く、アメリカの友よ、日本は富士山と櫻のみの國ではないことが間もなくお分りになるでせう」と鮮かな英語挨拶を送り次いで市丸得意の歌謠曲、日本の編み出したジャズは何んとアメリカ人に聽かれたであらう、七時二十分ニューヨーク國際電話交換會社主任グレス・ゲーリア孃の挨拶、グレブニン交換孃代表は無線當時の玩具のやうな電話が今日のやうな發達を見たのは皆さんも感慨無量のものがあらうとの聲が明かにきかれた、續いてツイッチ・リッチ管絃樂團の音樂放送があり七時二十九分この日の交換放送を盛況裡に終つた

ミツエは有罪 若妻殺し副産物

【釜山】釜山若妻殺事件の副産物として當時府民を驚かした府內大新町、道地方課長武田鍊太郎氏方の女中首絞事件は釜山地方法院合議部、行森檢事係で審理進行中のところ七日午後四時住居侵入教唆罪竊盜罪規則違反罪の女中東保ミツエ(一九)及住居侵入罪の被告浦口淺藏(三七)に對し女中ミツエは懲役廿四月、又浦口には無罪の判決

天安のアンチモニー 露頭だけで四千トン 島村技師の調査で判明す

槐報――忠南天安郡に發見されたアンチモニーについては本府地質調査所の島村技師が今回實地踏査を行つた結果露頭は同郡三尺、長さ約三百間でその埋藏量四千トンと推定されるに至つた、尤もこれは露頭だけのことであつて今後調査の結果でなければ全埋藏量の推定は下せぬわけである、アンチモニーは新聞活字を初め鉛合金に使用されるもので、わが國全體で年々二千トン內外輸入し九割までこの輸入によつて需要を充してゐる狀態であるから今後稼行さるればわが國鉛合金界の花形として活躍する可能性があるわけだ、なほアンチモニーの主産地は支那で全世界產額の八割を占めてゐる

牛島家篤志

牛島省三氏は過般逝去せられた昌德院殿前官寮居士の忌明を去る六日に迎へたので追善の志として金一百圓を佛教慈濟會に寄附された

飛乘そこね

八日午後七時頃光化門通り四つ角で京城孝悌洞一六大工崔大冊(二〇)が東大門行電車に飛び乘らんとし顏面のためはね返されて負傷

引續く殉職に 大祓式執行 京城驛で

京城驛では打ちつゞいて起つた驛員の殉職事故から一兩日前同驛貨物係で京城神社神官を招いて大祓式を行ひ二百五十名の驛員總動員で今後無事故を期するところあつた

ウインタースポーツ展 鐵道局主催で三越に開催す

白雪の高原に、銀盤の氷上に躍れ!ウインタースポーツのシーズンを迎へて鐵道局では來る十六日から五日間京城三越で「ウインタースポーツ展覽會」の開催を決定した、各種冬の寫眞を初めスキー、スケートの初心者の手ほどき寫眞、朝鮮のスキーコース圖、スケート場などを明示した地圖、どんな運動具が一番良いか等萬相談まで引受け、目に耳にはつきりとウインタースポーツを理解させる催しである

警察を尻目の送り狼 五十兩強奪す 餘罪モリ〳〵の前科もの 昨夜東大門署で逮捕

八日午後十一時東大門署の山田、李兩刑事に强盜窃盜前科の嫌疑をもつ犯人が捕つた右は本籍龍仁郡水枝面二條里七五〇前科一犯沈相鎬こと沈仁與(二九)で本年三月京城府井洞四六番地飮食店金東潤方に料理人として傭はれてゐた所、四月十八日夜鍾路三丁目一一〇裵宗河が友人崔某と同飮食店で泥醉したので裵は現金五十一圓を懷にあつけたところ犯人沈がそれを知り友人崔が現金をもつて一足さきに店をでたところをあとから追つかけて

「夜おそく獨りで大金をもつてゐるのは危いから私が送つてあげよう」

と言葉たくみに欺き安心させ、午後十一時四十分頃鍾路三丁目一一九の裏通りに差しかゝつたとき沈はやにはに欺き倒し現金五十一圓を

強奪 タクシーで京城西四軒町遊廓金東玉方でなじみの娼妓林竹英(二三)と大騒ぎにも懷內のカフエーを飲みあるき金がなくなると同時に水原に逃走した

水原でも犯人は本年八月下旬水原邑內南水面一八七飮食店金鍾煥方に住込み、そこでも當主金十圓余を盜んで飛び出し京城に舞ひ戻つた

その後同署によつて東大門水原兩署では犯人の行方を嚴重搜査中のところ大膽にも前記京城府井洞金東潤方に潜伏中を捕はれたものである

なほ同人は餘罪其他餘罪ある見込みで東大門署で取調べ中

忘年會歸りに 血達磨の青年 今曉花園町電車通で

九日午前一時頃京城花園町市場(電車通)で頭部より多量出血して倒れてゐる內地人青年を本町署員が發見、驚いて花園町松野病院で手當した、傷は左眼の上から頭部にかけ骨膜に達する裂傷で治療二週間の模樣、この青年は午前四時ころに至り漸く意識を取りかへし身元も府內西本町一五一大村金治氏方京城府立藥局生笹國清君(二〇)と判明、同人は八日夜忘年會歸りに前記場所で自動車に刎ねられたと語つてゐるので同署では自動車の轢逃げと見て不埒な運轉手を搜

奇蹟の生埋め三人男 死の暗から救出 今曉必死の作業功を奏し

【大邱電話】慶北聞慶郡知品鑛山の坑路の生埋め事件は其後當局者及同鑛山關係者必死の救助作業により生埋後十五時間三十分にして八日午前二時半頃無事救出したが奇蹟的に三名とも微傷だに負はなかつた旨道警察部に報告があつた

京城銘菓 江川の栗饅頭 電本局211

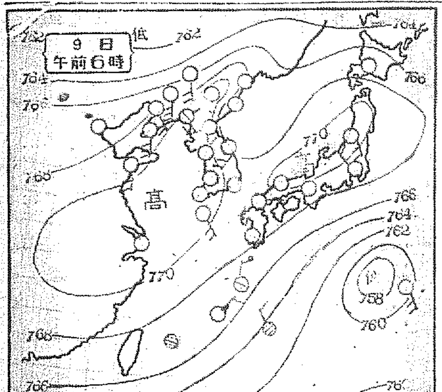

九日の概況

氣壓配置は昨朝と大差なく高氣壓は黃海朝鮮及本邦の大部を掩つて居るので支那滿洲朝鮮より內地にかけて一帶に快晴で諸所に降霜があつた氣溫は湖南地方は二度乃至六度の過低を示して居るが西鮮及東鮮は平年より可なり高く元山及江陵は七度も高目である

あすの豫想

黃海の高氣壓は徐々に東方に移動するから半島の天氣は落目となり西の方から次第に曇つて來るだらう

あすの天氣(10)

京城		晴後曇
仁川		曇一時晴
釜山	北東の風	曇
木浦	風向不定	晴後曇
平壤	風向不定	曇一時晴
城津	南の風	晴一時曇り
大邱	東の風	曇
元山	南西の風	晴後曇

京城 九日正午 5.6 昨日最低零下 4.8

菓子は大和軒 京城本町 電本四八九・二〇三

三菱商事會社の 國神ストーブ 總販賣店 京城根本商店 電本3289

初春を意義深く 臺灣視察の旅へ 廣く同志を募ります

本社では新春の好季を利用し、椰樹の葉茂りパパイヤ實る異色を探り、外地として共通する各般の事情を觀察して將來への交驩を行ひ對臺貿易の進展に資すると共に産業的連繫に効果あらしめんとする使命を持つ興味津々たるこの大旅行を計畫したのであります、なほ一月の臺灣は朝鮮での晩春初夏の五月、觀光には最も好い時季とされてゐます。團員の服裝は合服を用意されたし

視察行程 (一月五日)京城發――(六日)門司出帆近海郵船朝日丸九七〇〇トン――(八日)基隆上陸――台北泊――(九日)臺中泊――(十日)臺中發日月潭通り霧社泊――(十一日)嘉義發阿里山登山泊――(十二日)阿里山發嘉南泊――(十三日)臺南發高雄、屏東、潮州、四重溪泊――(十四日)四重溪發ガランビ、高雄泊――(十五日)高雄發八塔、礁溪泊――(十六日)礁溪發臺北草山溫泉、北投溫泉泊――(十七日)北投發、臺北自由行動泊――(十八日)基隆出帆(大阪商船蓬萊丸九、五〇〇トン)――(二十一日)門司着、釜山上陸――(二十二日)京城歸着

特質 從來普通の臺灣視察行程よりも數日間多く、從つて十二分に臺灣事情を觀察するとを得而も何等低廉で何の氣苦勞もなく愉快に安心して旅行が出來ます

出發歸着 一月五日午後七時京城驛出發同廿二日午前七時四十五分京城驛着往復十八日間

會費 金貳百參拾圓 會費中には汽車賃、船賃、急行料、寢臺料、汽船賃、宿泊料、食費、自動車賃、入湯料、入園料、女中、ボーイの心付及び通行料一切を含む、京城以外の方は參加地迄の費用御自辨

待遇 汽車二等寢台、汽船一等、旅館一流、市內見物はすべて自動車を利用、旅行中隨行世話人を附けく臺灣に於ては特に臺灣事情に精通せる鐵道部員隨行斡旋(人數のみ一層に纏上げらる、割合は差額金を申受けます)

申込期限 十二月二十日迄に金三十圓の豫約金に申込書を添へ左記に御申込み下さい。豫約金は會費に充當します

申込場所 鐵道局營業課旅客係(龍山四二六番)▲京城鐵道事務所(龍山七七四番)▲三越內ツーリスト・ビューロー(電本局五〇〇番構內四四番)▲京城日報社事業部(電光化門四〇〇番)

外に局線各線小驛ツーリスト・ビューロー▲各地ツーリスト・ビューロー▲本社各支局

□旅程其の他詳細に就ては本社事業部へ電話又はハガキにて御問合せ下さい

夢の島 詩の島 富の島

主催 京城日報社 每日申報社

【後援】朝鮮總督府鐵道局、朝鮮商工會議所、ツーリスト・ビューロー京城案內所 日本旅行協會

犧牲的奉仕 金剛名菓無賃輸送

◎金剛飴、金剛しるこ、金剛饅頭等の金剛名菓を一口(一ケ所宛)三圓以上お送りの場合には荷造費及送料を全部弊店が負擔致します

◎內地でございましたら何處へでもお送りいたします

◎期間=十二月一日より二十五日まで 年末は小包便が非常に輻輳いたしますから何卒早目に御用命の程お願ひいたします

京城本町 龜屋 電本二七四五

何にも云ふまい 流行語にまでなつてしまひました。 竹岡信幸作曲 第一回入社作品 松平晃 流れの乙女 関種子 益々大好評! 曠野を行く 豆千代 松平晃 レコード番號二八一二五 コロムビアレコード

トップコースター 商工省推定 優良國產品 岡田製工所

品質卓絶 カネサ醬油 京城府靑葉町 カネサ醬油釀造場 電 四二

野崎肛門科 入院隨意 京城岡崎町七 電龍九九三番

桃屋の花らつきよう

みのや呉服店 呉服と御誂へ 京城本町二 電本八八八

16ミリ 出張撮影 岡本映畫部 TEL.2348

東京自動車學校

普通病室及隔離病室ノ設備有り 田中丸病院 京城府西小門町 電話光化門一八八五・三六八六番

毛布八日本毛布㊂へ 京城本町二

コマの防寒靴 OLYMPIAN

新龍山三角地 西原產婦人科 入院隨意 (電龍一〇三五)

神經性疾患特效 補血強壯變質劑 アルゼン ブルトーゼ 神經衰弱及皮膚諸疾患 特に血色を良くし皮膚の色澤を艶美ならしむ BLUTOSE

開店卅週年記念大賣出 名物 池田の栗 おみやげ第一 信用第一 十二月中景品進呈 運賃特別割引奉仕 (十二月十日ヨリ二十五日マデ) 鐵道小荷物郵便小包共送料全部ノ半額負擔 京城驛前 池田の甘栗 電本七一五九

スケートと傘 京城府本町一丁目 京城運動具商會

地方版

多額の經費計上の 新規事業お斷り
道税の收入を調査の結果 財源の枯渇に直面

【平壤】平南道では十年度豫算編成資料に供するため目下歳入、特に道税收入の調査を進めてゐるが、これによると收入合計は百十九萬圓にして昨年より僅に二萬圓しか增加してゐない、收入內容は地税附加税四十四萬圓、戸別税二十九萬圓、家屋税八萬圓、林野税六萬圓、屠場税九萬圓、不動產所得税十一萬圓、車輛税九萬圓等が主なるもので、歳入の根幹をなす道税が僅かに昨年より二萬圓しか增加しないので新規事業に廻る金は歳入の增加を伴ふこと困難であるため十年度は多額の經費を要する新規事業は財源枯渇のため殆んど不可能となるわけである

沿岸工事の解決で 港の陣容を整ふ
百萬石の籾もなんのその 滿浦線終端港の用意成る

【鎭南浦】九年度追加豫算に計上され本府に許可申請中であつた府內億兩機里漁港上手公有水面二二二一坪埋立工事(工費七萬二千圓)は既報の如く十一月廿六日付を以て許可され一部の變更等につき本府との交渉を殘し近く公入札に附し直ちに着工されることになつてゐるが右埋立完成の曉は年々著しく進展狹隘に次ぐ狹隘のため世界第一位の岸壁利用率を餘儀なくされてゐる米港鎭南浦にとつて明年三月完成の第二岸壁と共に沿岸貿易地帶完成——大鎭南浦港完成への一大歩みとして將來に光明を投げかけるものである、いま鎭南浦港沿岸貿易地帶について今度許可になつた埋立地を中心に下流より仔細に點檢してみると

(イ)現在府に於て埋立中の造船場指定用地の護岸延長一二五〇米(ロ)昨年完成した漁港この護岸延長一四〇米(ハ)今回許可された埋立地この護岸延長二四三米(ニ)ハの埋立地から商工會社鐵工部前に至る豫定沿岸道路二六〇米(未埋立地)(ホ)商工鐵工部前から明春完成の第二岸壁に至る既設沿岸道路この護岸延長一八〇米

右表により(ニ)の商工會社鐵工部前の二六〇米の埋立だけを殘し他は全部解決された譯で、商工會社鐵工部前の埋立も立退きといふ大きな問題はあるとしても既に府でも何らかの方針をたてゝゐるやうであるから二三年の中には築港第二岸壁から下流造船場まで延々一千三百米の沿岸道路が完成するものと期待されこれが完成の曉は百萬石の籾が一時に殺到しても差支へなく名實共に滿浦線終端港としての備へが出來る譯である

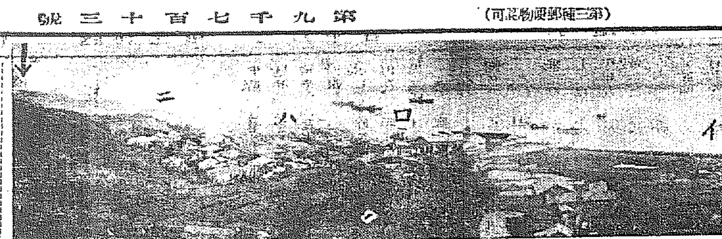

寫眞說明 (イ)埋立中の造船用地(ロ)漁港(ハ)許可になつた埋立地(ニ)商工會社鐵工部前未埋立地 矢印の下丘の向ふは築港

殘虐な赤魔
殺人强盜を働いた 惡鬼の豫審が終結

【平壤】本籍平南順川郡慈鳴面金卵里當時滿洲國吉林省額穆縣蛟河彭松鎭農業安希範(三)に係る大正八年制令第七條違反、强盜殺人、强盜傷人、强盜及放火事件は平壤地方法院で豫審中のところ七日豫審終結近日公判に廻付されることになつた

安は私立學校四年卒業後大正六年北間島和龍縣に移住、農業を營む傍ら敎鞭を取つてゐたが大正八年以來の朝鮮獨立騷擾事件の頻發に刺戟され九年陰二月北間島に本據を有する結社〇〇團に加入し通信係として活動を始め同年八月同志獲得及び軍資金調達のため本籍地に歸り同十二月順川郡仙沼面盤浦里趙斗鎬方で大韓〇〇團員趙用河一派と會見協議、團員四名と共に同月廿八日同郡北倉面倉浦里白樂顯を襲ひ拳銃を發射して百圓を脅迫强奪、續いて趙用河外三名と共に鳳鳴郡金谷里金澄哲方を襲ひ拒絕されるや拳銃を發射して金に全治十日間の銃創を負はせ同人保管中の公金二百五十圓を强奪、大正十年一月上旬安州郡大尼面龍潭里崔昌運方で百圓を强奪、來合せた人を警察官と誤認して射殺したものである

適地採納方申請
支廳舍誘致 運動は進む

【沙里院】過日來邑面側有志によつて提唱されて居る法院支廳舍誘致運動は目下着々進行中であるが、こゝ二、三日中に候補地二、三ケ所を選定の上適地採納方法務當局に向け申請手續きをとる模様である

奸商暗躍
セパードの惡犬を賣る

【平壤】軍用犬協會支部設置以來平壤の軍用犬熱はすばらしく飼育者も相當數に上つてゐるが、この流行につけこみ奸商が最近京城方面から來て血統不良の犬を甘言をもつて高價に賣りつける者が現れ市價六七十圓の犬を二百八十圓で賣りつけられた被害者もあり、健全なセパード普及を阻害するのでこれが對策につき協會支部では協議會を近く開催する筈である

榮譽の勳章
授與式後に 除隊式擧行

【平壤】滿洲事變に參加した殊勳者中、四月廿九日附を以て叙勳された元鹿兒島四十五聯隊附歩兵七七聯隊第五中隊長高田喜久八大尉以下下士官曾島、尾上、鮫島、加藤、相良、深川、平塚七軍曹に授與される名譽殊勳のシンボル勳章の授與式は七日午前九時半から歩七七聯隊營庭で行はれた

この日全聯隊員堵列營庭に臨席し高田大尉に對して功五級旭日勳四等章をしたしく授與、櫻井聯隊長から曾島傳明軍曹、尾上進軍曹外五名にそれぞれ授與し名譽ある授與式は恙なく終了

引續き除隊兵の名殘りとなる分列式あつてのち除隊式に移り軍旗奉迎、聯隊長出場して除隊の言達、勅語捧讀、訓示、旅團長訓示、證書授與、軍旗奉送があり感激の場面を展開した

無茶な巡査
醉つて醜態

【江陵】去る五日邑內傳信洞洪顯實氏が所用のため平昌に赴き、江陵商事自動車部の乘合自動車で歸宅の途中、平昌郡道岩面車項里に差しかゝつた際、道岩駐在所の巡査張某が强か泥醉して突然疾走中のバスを止め、運轉手が「滿員だから」と斷るのも聞かず無理に乘込み、洪顯實氏の膝にもたれかゝるので堪まりかねた洪氏は同巡査を詰つたところ「貴樣は生意氣だ降りろ」と暴言を吐き、果は暴行まで働いて散々洪氏を手古摺らせ約二十分間停車して漸く歸車したがこれに憤慨した洪氏は同巡査を告訴するといきまいてゐる

汚穢物から 黄金を生む
特別收去令制定で 七千圓の大金浮ぶ

【平壤】府は邑外人糞尿處分手數料は年額五千圓であるが今年度から石炭灰、塵芥等を處分すべき特別收去條例を制定し冬期間中(約ストーヴ一個分)拾錢で契約に應ずることとなつた、この手數料見込金額約二千圓で合計七千圓の黄金が汚いものから浮ぶわけである

染衣を徹底

【汶山】坡州郡では十六、七兩日に亘つて各面長、振興委員、面職員等を招集し打合會を開いて染衣着用徹底を期する事項を決定し、目下七割しか普及してゐない染衣の奬勵を期してゐる

米價高に乘り 土改熱が再興
適地二千町歩の開畓めざし 斷然事業費を計上

【新義州】華やかであつた土地改良事業も米價統制によつて全く影を潜め、平北における小規模の開畓事業に對する地方費補助も本年度豫算は僅々一千圓で單に豫算項目を存置するために申譯的に數字を掲げてゐるに過ぎない狀況にあるが、內地の風水害、朝鮮の凶作と矢繼ぎ早やにおこつた米作の悲觀材料は遂に政府の最高米價を突破しな依然として高値を持續して來たので、一時影を潜めてゐた土地改良事業熱が再び擡起したが平北でも小規模の地方改良事業として認可申請中の件數は二十六件にのぼり、これが面積は六百町歩を示してゐる、土木課としては平北は南鮮に比し土地改良事業がおくれ從つて十分に開畓して潤ほす適地が各所にみられ總面積ザット二千町歩に達するので道としては平北の實情に適應して昨今の米價と農村食糧問題解決のために來年度は相當思ひ切つた地方費を要求し再び往時の土地改良事業熱を出現せしむべく目下立案中である

因果な後妻
墮胎の罪に 寛大な裁き

【平壤】貧困なるが故に先帶金五十圓で親子ほど年齢が違ふ男の後妻となり、やるせない苦惱から若い燕と戀を語つたばかりにおそろしい墮胎罪を犯した女——陽德郡溫泉面居業金德(仮)は墮胎罪として平壤地方法院高浦裁判長係で審理中のところ第一回公判において懲役六ヶ月を求刑されたが、八日高浦裁判長から懲役六ヶ月、執行猶豫二ヶ年といふ寛大な判決言ひ渡しがあつた

被告金德は先夫金五十圓を貰つて昭和七年一月同面李斗燦(四九)の後妻として結婚したが夫を嫌ひ結婚當夜努力によつて夫婦としての交りを許したのみで今年春迄ただの一回も夫婦の交りせず春同面の若い青年朴某と戀を語り姙娠したので世間體を恥ぢ墮胎すべく六月藥草を飲んでその目的を達したものであるが寛大な判決に感激してゐる

足どり進まぬ 山農へ羅針盤
新たに二つの主題を設けて 奧地更生策を注入

【平壤】五年前平南道では十ケ年計畫をもつて奧地農業振興計畫を樹立したが、この計畫の中樞ともみるべき
▲田作改良——堆肥の增產▲畜產增殖——牝と牡を取替へて畜牛增產を圖る▲水田改良——養蠶の增殖
三スローガンを掲げて今日に至つたが更生の足どりは遲々として進まず、道當局ではこれが根本更生策を講ずる必要があるので奧地三郡更生計畫打合會を來る十日開くが山林課では火田民を主としたもの、產業課は機業を主題に提案する筈でこの打合會は將來奧地農民の羅針盤となるべきものである

咸南電氣の統制
五社に對し合同を慫慂 來春の第二次評定で具體化す形勢 萩原知事內容說明

【咸興】一週間に亘る出府で咸南電氣統制の基礎工作を無事完結して七日歸任した萩原咸南知事は八日記者團と會見して左の如く發表した

咸南道內の電氣事業をみるに各社とも電力の不足を訴へ增設の必要を感じてゐるが長津江水電が竣工すれば廉價で豐富な電力を直に利用し得る有利な立場にありながら小會社を分散させるのは不合理も甚だしい。殊に北部は東川から退潮迄と新浦から新北靑まで僅少の經費を投ずれば既設會社の二萬二千ボルト送電線で利原まで供給され元山方面には百萬圓も投ずれば六萬六千ボルトの送電線が建設され平野部一帶に安い電力を供給し得ると共に各地に勃興しつゝある金鑛その他の事業も開發の機運を促進し得るので朝窒は先づ社宅供給程度のものであり端川は城津から受電してゐるからこの兩社を除いて元山水電、北鮮電力、大興電氣、咸南電氣、北靑電燈五社の代表者を京城に招致して懇談した處大興電氣支店が全鮮各地に持つてゐる事業をポツ/\切られては殘りが變なものになる。來年一月再協議の時までに何等かの形で整理の方途を考へたいから少し考へさせて呉れと返答を保留したのみで何れも趣旨に異議は無いから今後は當事者間で協議を進めることになつた。中心が何れに決まるかそれも私等の容喙すべきでないが合同に際する將來所得稅の關係から最も資本の大きい會社を主體として統制する外あるまい

新會社の資本金は四百五十萬圓から五百萬圓程度と思ふが大きな確實な會社が出來れば需要家は安心して廉い電力を使へるから西鮮電氣が當初新規需要八千キロと豫定したものが實際は一萬二千キロにも達した如く事業は必ず勃興する、統制の結果重役の椅子を失ふ人は出來ようが株主に損失を與へぬ限り公益の爲には忍んで貰はねばならぬ、朝窒中心の朝窒は肥料製造が本體で電氣供給などには興味も持たぬし需要者側からみても地元に或程度まで容易に應ぜられる仕組の方が歡迎すべきものではあるまいか

模範農の設定
貸下利率の低減で 百七十五戸に增加

【平壤】平南道今年度の模範農家設定計畫は最初百五十戸であつたが簡易保險利率の引下げにより百七十五戸に增加し、かねて各郡で人選中のところこの程漸く完了したので今後は土地買收に着手することになつてゐる、農家一戸當りの設定資金は六百六十圓で總額十一萬五千五百圓である、なほ一戸當りの買收土地は畓四反步、田一反步の割になつてゐるが西北鮮は南鮮と事情を異にしてゐるので田を主として畓を從とすることになつてゐる

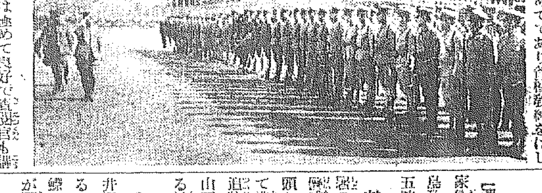

全州裡里兩 青訓查閲

【全州】全州裡里兩青訓の聯合查閲は八日午前八時から全州第二小學校で野地中佐によつて施行梅崎二十師團長も視察し二地聯合の查閲は初めてであり各種教練をはじめ成績は極めて良好で查閲官も講評を試み激賞し特に成績優良な左の諸君を表彰した(寫眞は梅崎師團長の訓辭)
▲全州三年次湯口正二、同李相龍一年次堀內晴胱▲裡里四年次川村鐵雄、三年次入江武夫、一年次野口二郎、過年次川崎一正
なほ梅崎師團長は全州高普の懇望により八日午後二時半から生徒一同に對し一場の講演を試みた

十八娘を襲ふ
物騷千萬な 平壤の郊外

【平壤】府外船橋里金福女(一八)は七日午前十時頃寺洞の親戚に行く途中、突然怪漢に襲はれ松林中に引込まれて暴行を加へられんとしたが同女が極力抵抗したために未遂に終り、その際同女の所持金三圓廿錢を強奪された事件あり平壤署では同日寺洞に强盜もあつたことゝて警戒線を張り、八日朝有力な容疑者を引致目下嚴重取調べ中

博川署の 捕物帳
賭博が筆頭

【安州】博川署で一月以來檢擧した犯罪の主なるものは賭博の九十二件を筆頭に傷害七十二件、竊盜六十九件、詐欺五十七件、橫領三十六件、即決二百三十二件、內賭博約三千圓、科料約五百圓であるが新任署長の話によると强盜などの主な原因は賭博なので斷然撲滅主義を取つてゐるが中には賭博で負けた者が借用證書を渡し期限がきても拂はぬので訴訟沙汰となつた例もあり、また僞造事件は九割までは詐欺橫領、賭博料を目的とする詐欺でこれが取締にはその筋でも手古摺つてゐる

懷しい古巢
榮轉の田中 高等課長談

【大邱】咸南の警務課長から慶北高等課長に榮轉の田中祿氏は八日午後四時十一分大邱着の列車で着任直ちに自動車にて大邱神社に參拜官舍に落ち着いた、車中で語る
慶北は六年振りです、車窓から眺められる山の綠化を見ても道勢の伸展と民心の安定が窺はれて嬉しく思ひます、まあ古巢に歸つた氣持で落ち着いて働きます、國事多端なる現下の情勢に鑑み國體觀念の高揚を圖ることは刻下の急務であると思ふから大いに勉强してゆきたい

松島忠北內務
十日午後着任

【淸州】松島新任忠北內務部長は家族同伴で十時午後四時二十四分鳥致院驛着同地より自動車で午後五時十分頃着任

截奪のかつ拂

【鐵原】鐵原署の內野、古賀兩巡査が八日の市日警戒中醉人青年が雜貨屋吳某の店頭からメリヤス類數點を攫つ拂つて逃走するを發見し信川街道まで追跡して逮捕した、右は信川郡□山面以下不詳李賢稙(二三)で餘罪ある見込みで取調べ中

魚泥棒

【□□】市外明井里朝鮮相料二猫村馬春(二)は去る一日吉野町裴北鮮所有にかゝる鰈一箱(五百尾)を竊取したことが發覺、八日逮捕

實業協會役員會

【海州】實業協會では七日午後一時から同事務所で臨時評議員會を開催、優良店員表彰、鐵道延長運動その他につき協議を遂げ午後三時散會

人の動き

▲藤原平南知事 河野內務部長らを帶同、八日まで順川、慈山方面を視察
▲理野成雄氏(長淵金組理事)八日津南出張即日歸壯
▲近藤鐐雄氏(高浪市金組理事)同上
▲金哲壽氏(九化金組理事)同上
▲南宮忠北知事 四日上城
▲松下慶南內務部長 七日馬山、咸安地方へ出張
▲西村忠北技師 十日上城
▲天野忠北會計課長 九日丹陽へ出張、十一日歸任の豫定
▲高橋平壤府尹夫人 令息の病氣全癒退院し八日全州發平壤へ
▲梅崎第二十師團長 八日全州出發裡里へ

●受驗生必携 ノーシン
受驗日が近づくと頭が痛んだりイライラしたりするものですそんな時すぐノーシンをのめば頭がスツキリと軽くなり頭の働きも快調となつて實力を充分に發揮することができます

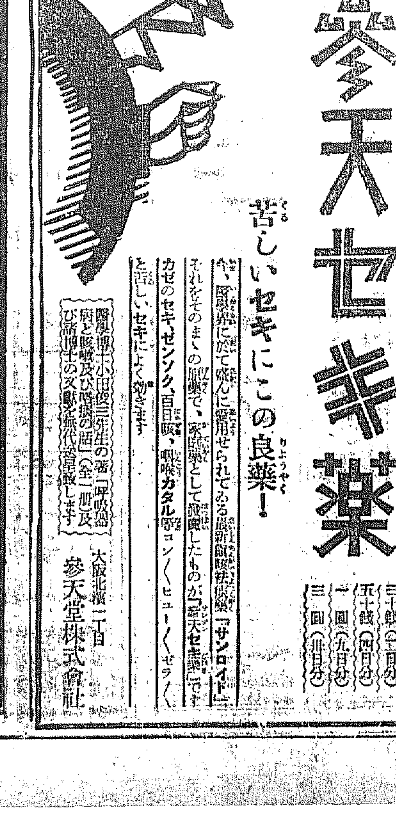

許特賣專
止血と造血作用を併有する新製劑
メヅラン
吐血 胃腸出血 子宮出血 喀血 腸胃出血 月經過多症等に
錠 一〇〇錠 一〇 三〇 粉 一〇〇瓦 末 二五瓦
一田製藥株式會社

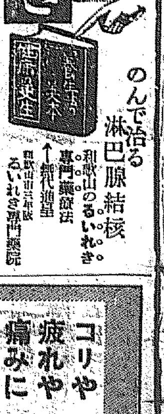

醫學博士 衣笠茂
衣笠產婦人科
京城南大門通四ノ六九 (米倉町停留所斜向)
電本2123

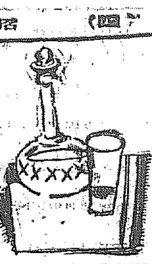

哭くな、青春 (67)

三上於菟吉 作
吉邨二郎 畫

街に歎く者(その一)

さつきは、新橋驛で、列車を捨てたが、妙な、うしろめたさが感じられて、そのまま、此銀の待つ、佗しい住居に、歸る氣にはなれなかつた。

彼女は七彩のネオンが、騒音を光器で、煽らしてゐる、銀座の方へ、歩いて行つた。

彼女の、胸からは、もう昨日あのやうに氣になつてゐた、白川平助の幻さへ、すつかり消えてしまつてゐた。雜音は、いつになく輕かつた。生れてこの方の、始めての經驗——一人の男性を、完全に忘れたことの歡喜が、いつも、心を閉してゐる、憂鬱さを運び挑つてくれてゐた。

——わたしは、急ぎはしないわ。でもいつか此度、あの方と、この鋪道を、大びらに並んで歩ける日が來るのだわ——

彼女は、これまで、この街頭で、さも幸福さうに、生き〱して腕を組んで歩いてゆく若い男女の連れを見るたびに、自分一人だけが沙漠の中に置き去りにされたもののやうな、音痛に心を噛まれることが、しば〱だつた。

それが今夜は、獨りぽつちで歩いてゐる自分が、さんざめかして行き過ぎる、流行服に身を飾めた一切の男女よりも、充ち足りて感じられた。

彼女が、とある、毛皮屋の輝いた窓の前まで來たとき、行き過ぎようとした、黒く光るコートを着た娘が、

『まあ、さつきさん!——』

と、朧だかな、唄ふやうな調子で、呼びかけるのに氣がついた。

はつとして、顔を上げると、それは、いつぞや銀座で別れたまゝの、百合子だつた。

彼女が笑み返すと、百合子の、睫毛を染めた、大きな目が、自分が、連れてゐるこの晩秋の夜、外套も着ずに、露はな二の腕に、鳥肌立たせてゐるやうな、紫紺のワンピースを着た、乏し氣な娘を、さし示すやうにしてゐた。

と、百合子は、妙に好奇的な口振りで、さつきに言ひかけた。

『この方、あなた、御存じないでせう?』

『はあ——』

と、さつきは、遠慮深く、外套なしの娘を見た。

娘は、斷髮をくしや〱に波打たせて細い首に、模造眞珠の襟飾りを、巻きつけてゐたが、顔色は蠟紙のやうに青ざめ、目は、光なく、どんよりしてゐた。口紅が黒く乾いて、凋み朽ちて行く、花のやうに見える。

彼女は、さつきを眺めて、いくらか取りすましたやうに、無表情な顔で會釋をした。

『この方が、今夜、大騒ぎしさうにして、歩いてゐなさるので、これから、お茶でも上げようと思つてゐたところよ。』

と、百合子は、例のおせつかいな口調で、

『あなたも、お約束がないのならお交際なさいね。』

さつきは、未知の娘と、知り合ひになりたい氣持もなかつたが、何となしに、首肯づいてしまつた。

『この方は、わたしのお友達でさつきさんと仰言るのよ。この方も此度、あなたのために、力になつて下さるわ。』

百合子は、行きつけの喫茶店、フロイラインの方に歩きながら、乏し氣な娘の耳に囁いた。

娘は、相變らず、無表情な目つきで、頷いて見せるのだつた。

將棋新手合 (六)

於東京市日本橋區馬喰町二ノ七 溝呂木將棋所

左香落 六段 △山北孫三郎(東京)
四段 ▲志澤春吉(東京)

(圖は五三馬成迄の局面)

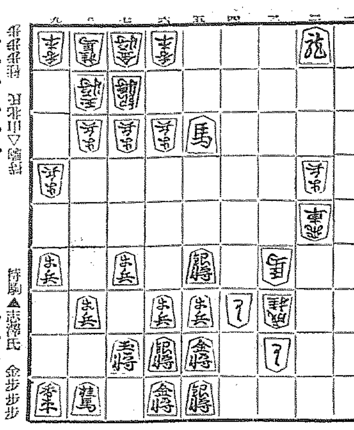

持駒▲志澤氏 金歩歩歩

山北氏▽持駒 歩歩歩歩

△五八と ▲五二金 △六八と ▲同 金 △六二金 ▲同 銀 △六二桂 ▲四三馬 △二九飛成 ▲六一金 △同 馬 △同 金 ▲同 龍 △七一金迄にて山北氏の勝

溝呂木七段講評

(上手)五八との駒得を圖るのは當然である

(下手)敵に手駒を持たれてからでは、五二金と打つ攻めは間に合はなくなつた

(上手)六二桂と防戰するのは、確實なる指方である

(上手)同銀と敵金を取るのは、敵を指し切りにする意味で順當である

總評 本局は、上手方香落定跡の三二飛型を選んだので普通の對抗陣形となつた、併して上手方は四三銀と浮飛車策の變化を試みたる時、下手方は四六歩と突いて之れに應戰したので、上手方は更に八二玉よりの強い對策を採つて下手方の挑戰を誘つた、下手方は四五歩と挑戰し一四歩と端攻めを敢行したのは定法であるから當然であつたが、中盤戰の最も大切なる秋に、四四歩と敵の銀頭を叩いてから、と金の活用を圖るべきを単に三三との引きにより銀を得たとは謂へ敵飛車を四五へ運用せしめたのは面白くなかつた、終盤に於いて五六銀と打たずに三四馬と引いて敵飛車を攻めればまた奮鬪の餘地ありしを、五六銀と打つた惡手の爲め遂に取れたのであつた

DK ラヂオ

けふの番組 十日(月)

第一放送

午前七時(大)基礎佛語講座(三十五) 目黒三郎
同七時三〇分(東)聖典講義 梵網經(八) 文學博士 長井眞琴
同七時五一分(東)ラヂオ體操
同一〇時 氣象通報
同一一時五分 料理献立 日用品

正午 時報、今日のプログラム發表 京城府廳 水産市場發表 鮮魚卸相場
午後零時五分 講談 戀愛の柵 筑波一榮
同零時四〇分 ニュース
同二時 家庭講座 入學試驗の方法に就て(一) 東大門小學校長 八束周吉
同四時 ニュース 職業紹介事項
(東)うた コドモのテキスト 蛙釜童謠 JOAK唱歌隊 舞曲連伴奏指揮 藤井ひそむ
一、うつつた顔 二、おはやうさん 三、一年生 四、留守番 五、夏の朝 六、お月さま 七、僕はつばめ 八、とーんぼとんぼ 九、かくれんぼ 十、防空演習 十一、金魚のなはとび 十二、くも
同六時二〇分(東)コドモの新聞 村岡花子
同六時二五分(東)基礎英語講座(三十六) 岡倉由三郎
同七時 ニュース 天氣豫報

——農村青年の夕——

同七時三〇分 講演
(秋田)一、東北山間部に於ける招作法に就て 田口 樹一
(東京)二、如何にして苦境を打開したか 中澤 尙壽
(岡山)三、描き行路を述べ全國青年の奮起を望む 金田 誠一
(熊本)四、私の農業經營と體驗 湯屋 勘司
同八時一〇分(東)管絃樂 日本放送交響樂團
指揮ニコライシフエルブラツト
一、ツイルヘルムテル ロツシーニ作曲
二、組曲 アルルの女 ビゼー作曲
同八時四〇分(名)尺八 俗曲
一、天然の美 二、荒城の月 三、月龍濃 四、豪傑節 五、國境警備の唄
助奏 筱村 京己
同八時五〇分(大)歌謠曲
一、曠野に祈る 二、新國境警備の唄 三、あゝ滿洲 四、新鴨綠江節 五、大阪かつぽれ 加藤 深水
伴奏 みち奴
同九時五分(東)琵琶 九連城 吉水 錦翁
日本管絃樂團
同九時三〇分(東)時報 ニュース 氣象通報 翌日のプログラム發表 ニュース再放送

入學試驗の方法に就て

家庭講座(三時)

京城東大門小學校長 八束周吉

だん〱中等學校への入學試驗の時期が近づいて來ました。そしてこれに應ずるための所謂準備教育といふものに就て、その弊害が盛んに唱へられて居ります。その弊害を少しでも緩和し除去するには學校のみでなく、家庭に於ても考慮していたゞかねばならぬことが勘くないやうに思ひます。それにつきまして先づ現在行はれて居ります所の入學試驗の諸方法に就きましてその長短を考へ、特にその弊害の生ずる所を指摘致しまして御父兄方の御注意を喚起し、御子供樣の御教育の參考に資したいと思ふのであります

あすのき、物 十一日(火)

第二放送

午後零時五分 南道歌謠 李 錦紅
同二時 家庭講座(二) 宋 今 旋
同六時 童話劇 天道敎少年部
同六時三五分 産業ニュース 引繼き 經濟解說 全 弘 鎭
同七時三〇分 講演 西村眞太郎
同八時 レコード音樂
同八時一〇分(東)管絃樂
同八時四〇分 京城放送 鄭 完 俊
同九時 連續講談(二) 申 鼎 言

午後零時五分 琵琶 大楠公 飯室 旭秋
同六時(大)お話 昔の造幣局と今の造幣局 神戸商業大學教授 平井泰太郎
同七時三〇分(大)講演 歐米のラヂオを視察して 大阪中央放送局技術部長 丸毛 登
同八時 ピアノ獨奏 笹井 吾子
同八時三〇分(東)忠臣藏通開へ其の一 舞臺劇 稽古筆七いろは 坂東簑助外

今晩のラヂオ

◇第一放送

午後六時獨唱と唱歌(京北より)
同七時三〇分(東)謠曲 竹生島
同八時(東)小唄 一、初雪に二、今朝の別れ 三、やぼな唇の數 四、せかれ〱 五、よし八丈(城木屋の段)
同八時一〇分(東)新内 戀娘昔
同八時三〇分(東)俚謠 一、イ七五三ロ「お吉清三」ロ、八木節「召集令」二、磯節
同八時五〇(東)映畫劇 母の愛 山田榮撰作 陶山密劇色

演藝案内

京喜館
黄金町 電本三二二一番
十日より三日間 大衆料金 階下席二十錢
松竹共營 撲兵一郎 伏見晁撮影 小原譲治作 原作・脚色・伏見晁 監督五所平之助 及川道子・岡田嘉子主演
愛ラムール撫
新井淳 河村黎吉 小林十九二 忠夫
さゝやかなそして佗しい平和な境遇に咲いたコスモスの愛すべき情熱の少女の戀…そして人の女房のるさとなりの父を捨てんとして其親なる…
熱し情的な青春の物語
右太プロ超特作時代劇 原作 長谷川伸 監督 市川右太衞門 主演
大江美智子 國典 武井龍三 嵐徳太郎
夜渡り鳥

松竹座
黄金町 電本三一四番
六日より四日間 小學生 十錢
松竹蒲田超特作 蒲田の作 原作脚色 監督 池田義信
松竹ヤマ 原作 清池 上映
情人
土橋式松竹フォーン 撮影 ……
栗島すみ子主演
オール・トーキー
涙の渡鳥
松竹キネマ 伊藤大輔 小林十九二 佐々木康 土橋式松竹フォーン 原作・脚色 ……
パートサウンド版
外オール・スターキャスト
センチユリー・コメディー特作
動物珍妙喜劇
猿公の放れ業
近日封切 歴夢のささやき 返り仁義

浪花館
本町一丁目 電本二五〇
作品明治町一 劇專門
六日より堂々大公開
一九三四年名作二篇同時上映
特作 上映
パラマウント特作日本版
監督…ドロシイ・アーズナー
主演…シルヴイア・シドニー
フレデリック・マーチ
我等は樂しく地獄へ行く
お互に愛し愛された二人が結婚へ但し家庭から離れた彼は何時か貧しき家庭の愛から離れて愛の初めて其生
パラマウント超特作日本版
監督…エドワード・サザランド
主演…ビング・クロスビー
ジャック・オーキー
唄へ踊れ
若人よ唄へ踊れ!青春よ唄へ
レヴュー映畫の大巨弾!
R・K・O封切作品 地方檢事

中央館
新興キネマ専門封切 電本二五三
四日封切!話題映畫シーズンを飾る新興キネマ映畫最後の豪華名番組週間!
大衆料金 階下席大人卅錢
阪妻プロ特別提供 新興キネマ東撮所超豪華
原作…上師清二 監督…山口哲平
江戸の兵組 阪東妻三郎・森静子…主演
新興キネマ現代劇部超特作
原作 吉屋信子 主演
上野信二郎……監督
女禁制 全編
…サンデー毎日所載

喜樂館
京城本町 電本二五〇
九日より三日間特作代劇
激流六人會 三上於菟吉原作 監督 村田實
中野英治 小杉勇 鳥羽二 夏川静江 共演
高木永二 岡田時彦
旅の人
入江たか子 共演 五十鈴
英國BIP映畫 特作
原作ワイクター・ベンクス 主演
高速度珍婚双紙 全七巻
江川なほみ・花房映子…主演
鐘はなぜなるか 全九巻

大正館
櫻井町 電本二七八
P・C・L 封切
十二月四日より獨占封切
ウイリアム・フオルクス超特作
朝鮮總督府特輯ニュース
戰爭と母性
世界大戰の裏に潛む哀しき物語
…
パンジャ
フランクバルク氏決死的製作映畫

演藝館
京城本町三丁目 電本三八〇
十二月五日より年末特別大興行
女優歌舞伎と喜劇
レヴュー・オンパレード
…

朝日座
京城本町五丁目 電本一〇八
十二月二日より年末興行
片岡延松一行來演
…

大阪商船定期出帆

北鮮阪神(經由門司)急行
武昌丸 十二月十六日 清津正午 十二月二十二日 門司着
貴州丸 雄基 十一月廿一日

北鮮臺灣行 清津、城津、西湖津、元山、釜山、博多、長崎、高雄、基隆

大連內地直行

大連發 一時 十時

門司基隆直行
高千穂丸 蓬萊丸 吉野丸 瑞穂丸 ……

詳細は左記へ御問合せ下さい
京城府南大門通三丁目一〇六 東京火災ビル四階
朝鮮郵船株式會社 ……

朝鮮郵船定期出帆

東京行 名古屋行 大阪行 敦賀行 新潟・伏木七尾行 鹿兒島・三角行 上海行 青島行 大連行 浦鹽行 日本郵船定期出帆 歐洲行 ……

大阪商船株式會社 京城出張所

釜山出帆 博多直航
北九州商船株式會社 出帆廣告
仁川出帆(代理店日鮮海運會社)
新義州・安東出帆
日鮮海運株式會社
朝鮮郵船定期出帆
橫濱直行 東京行
低廉船中食事附

仁川汽船出帆廣告
仁川汽船株式會社

阿波共同汽船出帆
利通丸 威海衛、芝罘、大連行
共同丸
長山丸 鎭南浦、大連、天津行
野口商會

嶋谷汽船定期出帆
朝鮮北海道大連線定期
大連直行
仁川出帆(日鮮海運株式會社)
裏日本、北海道、樺太行
鎭南浦出帆

仁川出帆(代理店日鮮海運株式會社)
群山出帆
木浦出帆
釜山出帆
浦項出帆
北海道北線定期
雄基出帆
清津出帆
城津出帆
西湖津出帆
元山出帆
新潟北鮮直行線
日滿連絡最捷路
新潟北鮮直航定期線

仁川出帆豫定
嶋谷汽船株式會社

鮮航同盟會 仁川支部

半練の仁丹歯磨

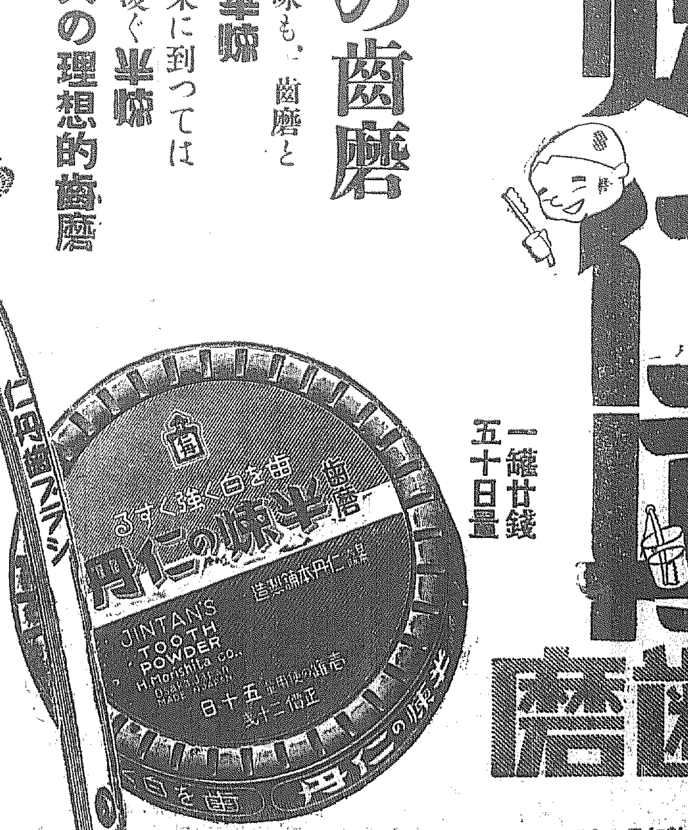

笑顔で磨ける
快適の歯磨
磨き具合も香ひも味も、歯磨としての粋を極めた半練
而も、其の美歯効果に到っては
少量、よく他品を凌ぐ半練
これこそ近代人の理想的歯磨

一罐廿錢
五十日量

仁丹歯磨には 一番感じのいゝ 仁丹歯ブラシ

赤の小粒仁丹と仁丹石鹸の本舗・森下營業所

●受驗準備 は頭が第一である●頭がボンヤリしたりクシャクシャしたりして勉强が進まぬ時にはすぐ
ノーシン なのまれよ頭脳の疲勞は恢復し頭重や眼暈や憂鬱は消え失せて
勉強 が愉快にできる受驗學生の必需藥なり●全國の藥店に販賣す●

天下の ぢ 良劑と 滿場一致可決 痔會議員總會 オセロ 痔滅膏 痔坐藥 ¥.30 .50 1.00

特許登錄 六一〇ハップ

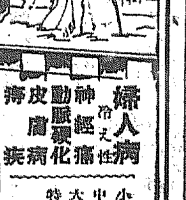

無上の光榮 一日タッタ五錢で一家健康 家庭温泉 湯治藥 下記の病に 婦人病 冷え性 神經痛 動脈硬化 皮膚病 痔疾

小瓶 一〇〇 中瓶 二五〇 大瓶 三五〇 特大瓶 六〇〇 (送料無料)

藥店、特約店にあり

名古屋市 武藤鉦三郎商店藥品部

贈答用として最適品

黄州名産 扇印リンゴ

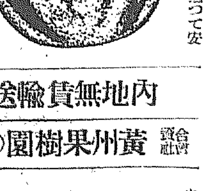

産地より直送につき安心が出來る

內地無貨輸送開始

合資會社 黄州果樹園(穂坂農場)

京城三越支店 後三越支店に於て締切り所或は何卒當園又は出張所へ至急御申込願ひます